

WYPEŁNIA UCZEŃ

KOD UCZNI

--	--	--

PESEL

--	--	--	--	--	--	--	--	--	--

Miejsce na naklejkę.

Sprawdź, czy kod na naklejce to

O-100.

Jeżeli tak – przyklej naklejkę.

Jeżeli nie – zgłoś to nauczycielowi.



Egzamin ósmoklasisty

Język polski

TERMIN: **25 maja 2021 r.**

GODZINA ROZPOCZĘCIA: **9:00**

CZAS PRACY: **120 minut**

Instrukcja dla ucznia

Arkusz zawiera teksty liczące
więcej niż 250 wyrazów.

1. Sprawdź, czy na kolejno ponumerowanych **23 stronach** jest wydrukowanych **19 zadań**.
2. Sprawdź, czy do arkusza jest dołączona karta odpowiedzi.
3. Ewentualny brak stron lub inne usterki zgłoś nauczycielowi.
4. Na tej stronie i na karcie odpowiedzi wpisz swój kod, numer PESEL i przyklej naklejkę z kodem.
5. Czytaj uważnie wszystkie teksty i zadania. Wykonuj zadania zgodnie z poleceniami.
6. Rozwiązania zadań zapisuj długopisem lub piórem z czarnym tuszem/atramentem.
7. Nie używaj korektora.
8. Rozwiązania zadań: **2, 3, 6, 7.1, 8, 11, 13, 14** oraz **16**, zaznacz na karcie odpowiedzi zgodnie z informacjami zamieszczonymi na następnej stronie. W każdym zadaniu poprawna jest zawsze **tylko jedna** odpowiedź.
9. Rozwiązania zadań: **1, 4, 5, 7.2, 9, 10, 12, 15, 17, 18** oraz **19**, zapisz czytelnie i starannie w wyznaczonych miejscach w arkuszu egzaminacyjnym. Odpowiadaj tylko własnymi słowami, chyba że w zadaniu polecono inaczej.
10. Ewentualne poprawki w odpowiedziach zapisz zgodnie z informacjami zamieszczonymi na następnej stronie.
11. Zapisy w brudnopisie nie będą sprawdzane i oceniane.
12. Lista lektur obowiązkowych znajduje się na stronie 3 tego arkusza egzaminacyjnego.

Powodzenia!

WYPEŁNIA ZESPÓŁ NADZORUJĄCY

Uprawnienia
ucznia do:

nieprzenoszenia odpowiedzi
na kartę odpowiedzi

dostosowania
zasad oceniania.



OPOP-**100**-2105

Zapoznaj się z poniższymi informacjami

1. Jak na karcie odpowiedzi zaznaczyć poprawną odpowiedź oraz pomyłkę w zadaniach zamkniętych?

Staraj się nie popełniać błędów przy zaznaczaniu odpowiedzi, ale jeśli się pomylisz, błędne zaznaczenie otocz kółkiem i zaznacz inną odpowiedź, np.

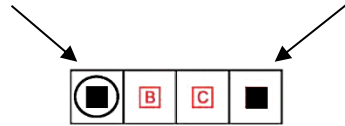

Poprawna odpowiedź w zadaniu	Układ możliwych odpowiedzi na karcie odpowiedzi	Sposób zaznaczenia <u>poprawnej</u> odpowiedzi	Sposób zaznaczenia <u>pomyłki</u> i poprawnej odpowiedzi
C	<input type="checkbox"/> A <input type="checkbox"/> B <input type="checkbox"/> C <input type="checkbox"/> D	<input type="checkbox"/> A <input type="checkbox"/> B <input checked="" type="checkbox"/> C <input type="checkbox"/> D	<input checked="" type="checkbox"/> A <input type="checkbox"/> B <input checked="" type="checkbox"/> C <input type="checkbox"/> D
AD	<input type="checkbox"/> AC <input type="checkbox"/> AD <input type="checkbox"/> BC <input type="checkbox"/> BD	<input type="checkbox"/> AC <input checked="" type="checkbox"/> AD <input type="checkbox"/> BC <input type="checkbox"/> BD	<input type="checkbox"/> AC <input checked="" type="checkbox"/> AD <input type="checkbox"/> BC <input checked="" type="checkbox"/> BD
FP	<input type="checkbox"/> PP <input type="checkbox"/> PF <input type="checkbox"/> FP <input type="checkbox"/> FF	<input type="checkbox"/> PP <input type="checkbox"/> PF <input checked="" type="checkbox"/> FP <input type="checkbox"/> FF	<input type="checkbox"/> PP <input checked="" type="checkbox"/> PF <input checked="" type="checkbox"/> FP <input type="checkbox"/> FF

2. Jak zaznaczyć pomyłkę i zapisać poprawną odpowiedź w zadaniach otwartych?

Jeśli się pomylisz, zapisując odpowiedź w zadaniu otwartym, pomyłkę przekreśl i napisz poprawną odpowiedź

nad niepoprawnym fragmentem

Uważam, że bohater postąpił ~~dobrze~~ słusznie.

lub obok niego

Uważam, że bohater postąpił ~~dobrze~~ słusznie.

**Lista lektur obowiązkowych w roku szkolnym 2020/2021
(zgodna z wymaganiami egzaminacyjnymi)**

Klasy VII i VIII

Charles Dickens, *Opowieść wigilijna*

Aleksander Fredro, *Zemsta*

Jan Kochanowski, wybór fraszek i trenów, w tym tren VII, VIII

Aleksander Kamiński, *Kamienie na szaniec*

Adam Mickiewicz, *Reduta Ordona*, *Śmierć Pułkownika*, *Świtezianka*, *Dziady* część II,
Pan Tadeusz (całość)

Antoine de Saint-Exupéry, *Mały Książę*

Henryk Sienkiewicz, *Quo vadis*, *Latarnik*

Juliusz Słowacki, *Balladyna*

**Inne lektury obowiązkowe (zgodne z podstawą programową), do których również
można się odwołać**

Klasy VII i VIII

Jan Kochanowski, wybór pieśni i trenów, w tym tren I, V

Ignacy Krasicki, *Żona modna*

Adam Mickiewicz, wybrany utwór z cyklu *Sonety krymskie*

Stefan Żeromski, *Szyfowe prace*

Sławomir Mrożek, *Artysta*

Melchior Wańkowicz, *Ziele na kraterze* (fragmenty), *Tędy i owędy* (wybrany reportaż)

Zadania egzaminacyjne są wydrukowane na kolejnych stronach.

Przeczytaj tekst i wykonaj zadania.

Adam Mickiewicz

PAN TADEUSZ

Goście weszli w porządku i stanęli kołem;
Podkomorzy najwyższe brał miejsce za stołem;
Z wieku mu i z urzędu ten zaszczyt należy,
Idąc, kłaniał się damom, starcom i młodzieży.
[...]

Pan Tadeusz, choć młodzik, ale prawem gościa
Wysoko siadł przy damach obok Jegomościa¹;
Między nim i stryjaskiem jedno pozostało
Puste miejsce, jak gdyby na kogoś czekało.
Stryj nieraz na to miejsce i na drzwi poglądał,
Jakby czyjś przyjścia był pewny i żądał.
I Tadeusz wzrok stryja ku drzwiom odprowadzał,
I z nim na miejscu pustem oczy swe osadzał.
[...]

To miejsce jest zagadką, młodź lubi zagadki;
Roztargniony, do swojej nadobnej sąsiadki
Ledwo słów kilka wyrzekł, do Podkomorzanki;
Nie zmienia jej talerzów, nie nalewa szklanki
I panien nie zabawia przez rozmowy grzeczne,
Z których by wychowanie poznano stołeczne.
[...]

Dano trzecią potrawę. Wtem pan Podkomorzy,
Wławszy kropelkę wina w szklankę panny Róży,
A młodziej przysunąwszy z talerzem ogórki,
Rzekł: „Muszę ja wam służyć, moje panny córki,
Choć stary i niezgrabny”. Zatem się rzuciło
Kilku młodych od stołu i pannom służyło.
Sędzia, z boku rzuciwszy wzrok na Tadeusza
I poprawiwszy nieco wylotów kontusza²,
Nalał węgryzna³ i rzekł:

„Dziś nowym zwyczajem,
My na naukę młodzież do stolicy dajem
I nie przeczym, że nasi synowie i wnuki
Mają od starych więcej książkowej nauki;
Ale co dzień postrzegam, jak młodź cierpi na tem,
Że nie ma szkół uczących żyć z ludźmi i światem.
Dawniej na dwory pańskie jachał szlachcic młody;
Ja sam lat dziesięć byłem dworskim Wojewody,
Ojca Podkomorzego, Mościwego Pana.
[...]

On mnie radą do usług publicznych sposobił,
Z opieki nie wypuścił, aż człowiekiem zrobił.
[...]
Przynajmniej tom skorzystał, że mi w moim domu
Nikt nigdy nie zarzuci, bym uchybił komu
W uczciwości, w grzeczności; a ja powiem śmiało:
Grzeczność nie jest nauką łatwą ani małą.
Niełatwą, bo nie na tym kończy się, jak nogą
Zręcznie wierząc, z uśmiechem witać lada⁴ kogo;
Bo taka grzeczność modna zda mi się kupiecka,
Ale nie staropolska, ani też szlachecka.
Grzeczność wszystkim należy, lecz każdemu inna;
Bo nie jest bez grzeczności i miłość dziecinna,
I wzgląd męża dla żony przy ludziach, i pana
Dla sług swoich, a w każdej jest pewna odmiana.
Trzeba się długo uczyć, ażeby nie zbłądzić
I każdemu powinna⁵ uczciwość wyrządzić [...].”

To mówiąc Sędzia gości obejrzał porządkiem;
Bo choć zawsze i płynnie mówił, i z rozsądkiem,
Wiedział, że niecierpliwa młodzież terazniejsza,
Że ją nudzi rzecz długa, choć najwymowniejsza.
Ale wszyscy słuchali w milczeniu głębokim;
Sędzia Podkomorzego zdał się radzić okiem,
Podkomorzy pochwałą rzeczy nie przerywał,
Ale częstym skinieniem głowy potakiwał.
Sędzia milczał, on jeszcze skinieniem przyzwał;
Więc Sędzia jego puchar i swój kielich nalał
I dalej mówił:

„Grzeczność nie jest rzeczą małą;
Kiedy się człowiek uczy ważyć, jak przystało,
Drugich wiek, urodzenie, cnoty, obyczaje,
Wtenczas i swoją ważność zarazem poznaje;
Jak na szalach żebyśmy nasz ciężar poznali,
Musim kogoś posadzić na przeciwnej szali.
Zaś godna jest Waszmościów uwagi osobnej
Grzeczność, którą powinna młodź dla płci nadobnej⁶ [...].”

Adam Mickiewicz, *Pan Tadeusz*, Wrocław 2019.

¹ Jegomość – tu: Podkomorzy.

² Kontusz – staropolski strój męski, długa suknia rozcięta z przodu.

³ Węgrzyn – słodkie wino węgierskie.

⁴ Lada – tu: byle.

⁵ Powinna – tu: należna, stosowna.

⁶ Którą powinna młodź dla płci nadobnej – tu: którą młodzi mężczyźni powinni okazywać kobietom.

[525 wyrazów]

Zadanie 1. (0–1)

Odwołując się do przytoczonego fragmentu, odtwórz kolejność argumentacji Sędziego na podstawie jego wypowiedzi. Wpisz litery B, C, D w kratki we właściwej kolejności.

- A. Zwrócenie uwagi na różne rodzaje grzeczności.
- B. Podkreślenie efektów dawnego dobrego wychowania.
- C. Odwołanie się do własnych doświadczeń z przeszłości.
- D. Zasygnalizowanie problemu dotyczącego szkół w stolicy.

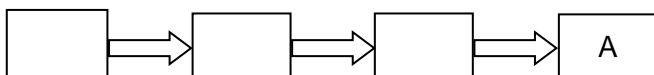
**Zadanie 2. (0–1)**

Dokończ zdanie tak, aby było zgodne z treścią przytoczonego fragmentu. Wybierz właściwą odpowiedź spośród podanych.

Bezpośrednim pretekstem do zabrania głosu przez Sędziego była

- A. nieuprzejmość Tadeusza wobec Podkomorzego.
- B. reakcja Podkomorzego na zachowanie Tadeusza.
- C. skarga Podkomorzanki na zachowanie młodzieńców.
- D. niegrzeczna wypowiedź Tadeusza skierowana do sąsiadki.

Zadanie 3. (0–1)

Na podstawie przytoczonego fragmentu oceń prawdziwość podanych stwierdzeń. Wybierz P, jeśli stwierdzenie jest prawdziwe, albo F – jeśli jest fałszywe.

Z wypowiedzi Sędziego wynika, że opanowanie zasad staropolskiej grzeczności nie wymaga wysiłku.	P	F
Sędzia podkreśla, że w zachowaniu młodych mężczyzn szczególnie ważna jest grzeczność wobec kobiet.	P	F

PRZENIEŚ ROZWIĄZANIA ZADAŃ 2. I 3. NA KARTĘ ODPOWIEDZI!

Zadanie 4. (0–1)

Odwołując się do przytoczonego fragmentu, wyjaśnij, dlaczego – według Sędziego – grzeczność jest ważna. Nie cytuj sformułowań z arkusza.

.....

.....

.....

.....

Zadanie 5. (0–1)

Wyjaśnij sens sformułowania użytego przez Sędziego:

*Ale co dzień postrzegam, jak młodź cierpi na tem,
Że nie ma szkół uczących żyć z ludźmi i światem.*

.....

.....

.....

Zadanie 6. (0–1)

Oceń prawdziwość podanych stwierdzeń w odniesieniu do przytoczonego fragmentu oraz całego utworu *Pan Tadeusz*. Wybierz P, jeśli stwierdzenie jest prawdziwe, albo F – jeśli jest fałszywe.

Podczas uroczystych posiłków obowiązywała odpowiednia kolejność zajmowania przez gości miejsc przy stole.	P	F
Soplicowo nazywano „centrum polszczyzny” między innymi dlatego, że w domu Sędziego pielęgnowano staropolskie obyczaje.	P	F

PRZENIEŚ ROZWIĄZANIE ZADANIA 6. NA KARTĘ ODPOWIEDZI!

Zadanie 7. (0–2)

7.1. Dokończ zdanie. Wybierz właściwą odpowiedź spośród podanych.

Do tego samego rodzaju literackiego co *Pan Tadeusz* Adama Mickiewicza należy

- A. *Zemsta* Aleksandra Fredry.
- B. *Tren VIII* Jana Kochanowskiego.
- C. *Balladyna* Juliusza Słowackiego.
- D. *Quo vadis* Henryka Sienkiewicza.

7.2. Podaj jedną cechę charakterystyczną dla rodzaju literackiego, do którego należy *Pan Tadeusz* Adama Mickiewicza.

.....

Zadanie 8. (0–1)

Przeczytaj definicję wyrazu *ważyć* ze słownika języka polskiego.

1. «określać ciężar czegoś za pomocą wagi»
2. «mieć pewien ciężar»
3. przen. książk. «mieć znaczenie, pewną wartość, wiele znaczyć»
4. «poruszając czymś trzymanym w ręku, określać przybliżony ciężar czegoś»
5. «zastanawiać się nad czymś, rozpatrywać, rozważać coś»
6. daw. «cenić, poważać»

Na podstawie: *Słownik języka polskiego*, pod red. Mirosława Szymczaka, Warszawa 1995.

W którym z podanych zdań użyto wyrazu *ważyć* w znaczeniu 5.? Wybierz właściwą odpowiedź spośród podanych.

- A. Skupiony, ważył w dłoni monetę.
- B. Dokładnie ważył towar na wadze.
- C. W milczeniu ważył usłyszane słowa.
- D. Jego bagaż ważył piętnaście kilogramów.

PRZENIEŚ ROZWIĄZANIA ZADAŃ 7.1. I 8. NA KARTĘ ODPOWIEDZI!

Zadania egzaminacyjne są wydrukowane na kolejnych stronach.

Zadanie 9. (0–2)

Uczniowie jednej ze szkół postanowili zaprojektować kalendarz na rok 2021, inspirowany lekturami szkolnymi.

Poniżej znajdują się wybrane karty z kalendarza.

Karta nr 1

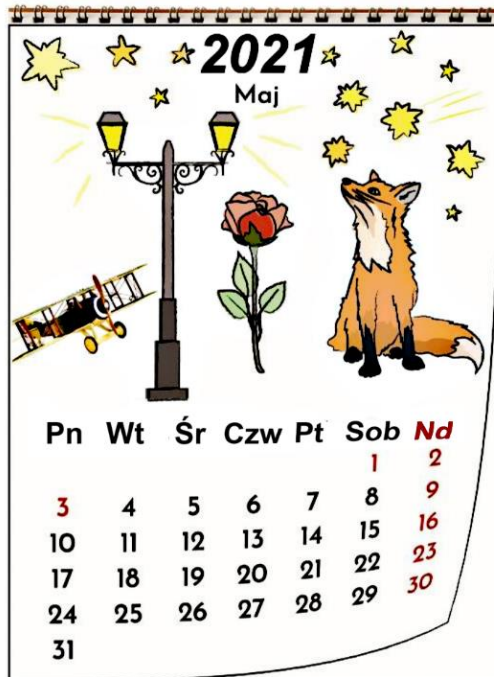

Karta nr 2

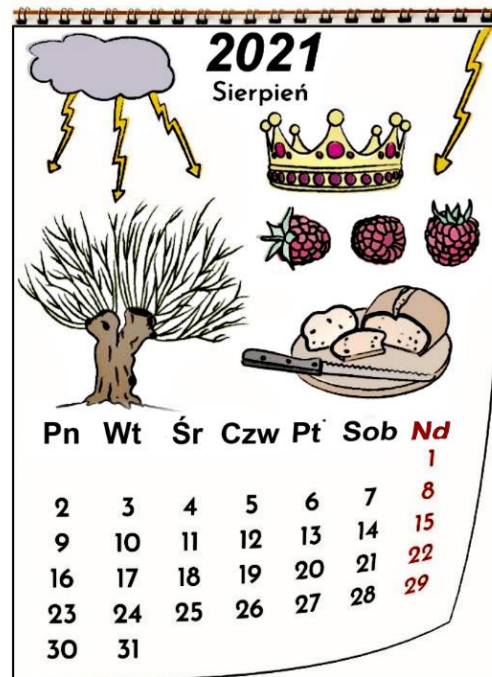

Karta nr 3



Karta nr 4

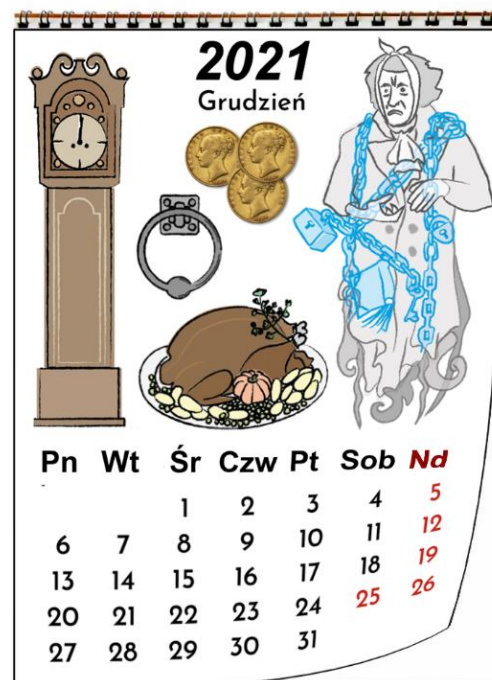

Wybierz jedną kartę z kalendarza. Następnie:

- **podaj tytuł lektury obowiązkowej, do której nawiązują elementy graficzne umieszczone na karcie**
- **wyjaśnij związek dwóch wybranych elementów graficznych umieszczonych na karcie z treścią wskazanej przez Ciebie lektury.**

Wybieram kartę nr

Tytuł lektury obowiązkowej:

Element graficzny 1.:

Wyjaśnienie:

.....

.....

.....

Element graficzny 2.:

Wyjaśnienie:

.....

.....

.....

Przeczytaj tekst i wykonaj zadania.

Tadeusz Płużański

PRZYJACIEL MĄDROŚCI

Pierwszy krok ku filozofii skłania do prób określenia, czym ona jest, i cofa nas do zamierzonej przeszłości, kiedy to starożytni Grecy stworzyli nazwę „filozofia” z dwóch słów swego języka: *fileo* – miłuję i *sofia* – mądrość, co oznacza, że filozofia jest umiłowaniem mądrości.

A my chcemy być przyjaciółmi mądrości. Ale czym jest owa mądrość? Nie jest tym samym, co wiedza, która stanowi zespół informacji o świecie, niekoniecznie poparty mądrością, czasem tylko dobrą pamięcią lub uczeniem się wytrwałym. Otóż mądrość jest – jak sądził Arystoteles¹ – pewną nieprzemijającą dzielnością, rzec można trwałą dyspozycją intelektualną², która pozwala prawidłowo poznać, odkrywać w świecie to, co w nim jest istotnego i ważnego, z pominięciem cech błahych i nieznaczących. Mądrość czyni z wiedzy właściwy, korzystny dla człowieka użytek. Głupota ją marnuje albo wykorzystuje przeciw człowiekowi.

Mądrość to trwałą dyspozycja intelektu, wiedza to zbiór informacji. Można być uczonym pozbawionym prawdziwej mądrości i mędrce nieposiadającym wiedzy. Można mieć znaczny zasób wiedzy, a nie dysponować mądrością.

Co jednakże oznacza określenie: „trwała dzielność intelektualna”? Czy da się ona porównać z innymi rodzajami ludzkiej dzielności? Mówimy najczęściej o dzielności żołnierskiej, nazywając w ten sposób postawę wolną od lęków, obaw i niezdecydowania, a charakteryzującą się aktywną odwagą i determinacją, skłonnością do podjęcia ryzyka nawet wobec możliwości otrzymania rany lub śmierci.

A trwałą dzielność intelektualną, o której Arystoteles sądził, że jest mądrością? I ona także wymaga odwagi, ale nie żołnierskiej ani sportowej, lecz intelektualnej, gdy trzeba na przykład „spojrzeć prawdzie w oczy”, a może być ona gorzka lub nawet groźna. Trzeba mieć odwagę intelektualną, aby wystąpić wbrew utartym, a błędnym i szkodliwym poglądom, często uporczywie bronionym, i wykazać dzielność w dochodzeniu do prawdy pomimo przeszkód i trudności. Trzeba mieć odwagę, tym razem cywilną, by przyznać się publicznie do popełnionych błędów, a jest to typ odwagi szczególnie trudny, nawet u ludzi imponujących odwagą bojową.

Mądrość umożliwia szczególny rodzaj poznania siebie i świata, ułatwia wyciągnięcie z poznania trafnych wniosków. Mówimy: „oto człowiek mądry”, a nawet „oto mędrzec” o kimś, kto odznacza się umiejętnością obiektywnego poznania i oceny siebie i świata, a ponadto słusznego działania, łącząc w sobie dzielność intelektualną z dzielnością etyczną.

Przyjacielem mądrości jest więc ten, kto wzbudza w sobie jej umiłowanie, żywi ją zdobycami wiedzy, jest pokorny wobec złożonych tajemnic człowieka i świata, zna granice własnego poznania. Przyjaciel mądrości jest otwarty na świat, ludzi, siebie samego, świadomie kształtuje swoją mądrość. Kocha nad wszystko prawdę, to znaczy zgodność swych myśli z rzeczywistością. Obca mu jest pycha poznawcza, a także zarozumialstwo wobec innych. Przyjaciel mądrości pragnie rozbudzać w sobie i w innych dzielność intelektualną,

upowszechniać ją wśród ludzi, zwłaszcza gdy zadają sobie różne skomplikowane i trudne pytania dotyczące ich samych, ludzi i świata.

Na podstawie: Tadeusz Płużański, *Przyjaciel mądrości*, Warszawa 1993.

¹ Arystoteles (384–322 p.n.e.) – jeden z najslawniejszych filozofów starożytnej Grecji.

² Dyspozycja intelektualna – zdolność do rozumowania i wyciągania wniosków.

[455 wyrazów]

Zadanie 10. (0–2)

Z podanych pytań wybierz te, na które odpowiedzi zawarto we wskazanych akapitach tekstu. Wpisz do tabeli oznaczenia literowe tych pytań. Każdemu akapitowi przyporządkuj jedno pytanie.

- A. Kogo możemy nazwać mędrce?
- B. Jakie znaczenie ma słowo „filozofia”?
- C. Czy wiedza i mądrość oznaczają to samo?
- D. Co łączy dzielność intelektualną z odwagą?
- E. Czym kieruje się w postępowaniu przyjaciel mądrości?

Akapit	Pytanie
1.	
5.	
7.	

Zadanie 11. (0–1)

Odwołując się do przytoczonego tekstu, oceń prawdziwość podanych stwierdzeń. Wybierz P, jeśli stwierdzenie jest prawdziwe, albo F – jeśli jest fałszywe.

Zdaniem Tadeusza Płużańskiego człowiek mądry zna swoje mocne i słabe strony.	P	F
Z tekstu Tadeusza Płużańskiego wynika, że przyjaciel mądrości zdobytą wiedzę zatrzymuje dla siebie.	P	F

PRZENIEŚ ROZWIĄZANIE ZADANIA 11. NA KARTĘ ODPOWIEDZI!

Zadanie 12. (0–1)

Napisz, jaka jest – według autora tekstu – relacja pomiędzy wiedzą a mądrością. Nie cytuj sformułowań z arkusza.

.....

.....

.....

.....

Zadanie 13. (0–1)

Odwołując się do przytoczonego tekstu, dokończ zdanie. Wybierz właściwą odpowiedź spośród podanych.

W tekście Tadeusza Płużańskiego nie pojawia się informacja o tym, że człowiek mądry

- A. dąży do poznania prawdy.
- B. podejmuje właściwe decyzje.
- C. potrafi czerpać radość z życia.
- D. trafnie ocenia swoje możliwości.

Zadanie 14. (0–1)

Dokończ zdanie. Wybierz właściwą odpowiedź spośród podanych.

Sformułowanie *spojrzeć prawdzie w oczy*, użyte w tekście przez Tadeusza Płużańskiego, oznacza

- A. zakwestionować prawdę.
- B. zmierzyć się z tym, co jest niewygodne.
- C. zaświadczyć o czymś, co jest niezwykle.
- D. usprawiedliwić własne i cudze postępowanie.

PRZENIEŚ ROZWIĄZANIA ZADAŃ 13. I 14. NA KARTĘ ODPOWIEDZI!

Zadanie 15. (0–2)

Spośród lektur obowiązkowych wybierz tę, której bohater wykazał się taką odwagą cywilną, o jakiej wspomina Tadeusz Płużański w 5. akapicie tekstu. Podaj tytuł tej lektury oraz jej bohatera.

Uzasadnij swój wybór. W uzasadnieniu przywołaj sytuację z tej lektury, ilustrującą Twoją argumentację.

Uwaga! Lista lektur obowiązkowych znajduje się na stronie 3 tego arkusza egzaminacyjnego.

Tytuł lektury:

Bohater lektury:

Uzasadnienie wyboru:

.....
.....
.....
.....

Zadanie 16. (0–1)

Uzupełnij poniższe zdanie. Wybierz odpowiedź spośród oznaczonych literami A i B oraz odpowiedź spośród oznaczonych literami C i D.

W zdaniu *Mądrość czyni z wiedzy właściwy, korzystny dla człowieka użytek* podkreślony wyraz to

A	B
---	---

, pełniący funkcję

C	D
---	---

.

A. imiesłów
B. przymiotnik

C. przydawki
D. dopełnienia

Zadanie 17. (0–2)

Uzupełnij zdania wyrazami z nawiasów. Zapisz wyrazy we właściwej formie gramatycznej. Uwzględnij kategorie przypadka i liczby.

1. Każdy człowiek chce mieć grono (przyjaciół), bo z dobrymi (przyjaciół) łatwiej pokonuje się trudności.
2. Po ukończeniu szkoły podstawowej Kasia planuje naukę w (technikum) Obecnie rozważa wybór jednego z dwóch (technikum) znajdujących się w jej mieście.

PRZENIEŚ ROZWIĄZANIE ZADANIA 16. NA KARTĘ ODPOWIEDZI!

Zadanie 19. (0–20)

Wybierz **jeden** z podanych tematów i napisz wypracowanie.

- Pamiętaj o zachowaniu formy wypowiedzi wskazanej w temacie: napisz **rozprawkę** albo **opowiadanie**.
- W wypracowaniu odwołaj się do **wybranej lektury obowiązkowej**. Lista lektur obowiązkowych znajduje się na stronie 3 tego arkusza egzaminacyjnego.
- Twoja praca powinna liczyć co najmniej **200 wyrazów**.
- Zapisz wypracowanie w wyznaczonym miejscu. Nie pisz na marginesie.

Temat 1.

Napisz rozprawkę, w której rozważysz trafność stwierdzenia, że w trudnej sytuacji człowiek poznaje samego siebie. W argumentacji odwołaj się do wybranej lektury obowiązkowej oraz do innego utworu literackiego.

Temat 2.

Wyobraź sobie, że jeden z bohaterów literackich z lektury obowiązkowej przeniósł się do Twojego świata. Napisz opowiadanie o waszej wspólnej przygodzie, podczas której bohaterowi temu przyznano tytuł Przyjaciela Mądrości.

Wypracowanie powinno dowodzić, że dobrze znasz wybraną lekturę obowiązkową.

Wypracowanie
na temat nr

Miejsce dla egzaminatora

